SHIT Sciences Humanities Information Technology

构石

无穷包裹视域下的真理建构与生存勇气——从缸中之脑到无限月读的哲学反思

为小三出走的那个雨夜发现老公是南通 [1]

怪奇物语研究院资助

[1] 怪奇物语，九天十地，荒村

通讯作者：为小三出走的那个雨夜发现老公是南通（e-mail: 1738215261@qq.com）

本研究由怪奇物语基金资助（项目编号：114514）

本文不包含补充材料

ABSTRACT / 摘要 —针对“自由意志真实性”“真实与幸福的抉择”等经典哲学命题，结合无穷系统包裹论、- 渐进验证主义与哥德尔不完备定理，本文明确提出层内实在论 + 实用完备主义的哲学立场，通过三大第一性原则构建结构化框架：认知有限性、理论的功能定义、冲击阈值原则。研究表明：1）终极真实在无穷嵌套的现实系统中不可达、不可证，“无法区分自主思考与外部灌输”是意识系统的固有属性；2）真理的本质是“当前包裹层内的工具稳定性”，而非绝对永恒性，形式化表达为持续构造序列 $\{T_n\}$ 而非最终 T_∞；3）通过严格分离“认知层真值”与“行动层价值”，体系可兼容道德判断，避免滑向工具主义；4）多主体系统中，价值函数的稳定相容性需引入博弈论视角解决。本文为缸中之脑、无限月读等思想实验提供了新的解释框架，推动哲学研究从“本体焦虑”向“工程稳定性”转移，回归现实运行与实践价值。

INDEX TERMS / 关键词 层内实在论；实用完备主义；无穷系统包裹论；缸中之脑 × 无限月读；真理观 × 价值层级；多主体博弈。

IMPACT STATEMENT / 影响声明 可能污染环境。

I. 引言

自柏拉图“洞穴寓言”以降，“真实与表象的区分”“自由意志的存在性”始终是西方哲学的核心议题。现代思想实验进一步将这一困惑具象化：普特南的“缸中之脑”揭示了认知系统的封闭性，火影忍者中的“无限月读”则呈现了“虚假幸福与残酷真实”的伦理抉择。近年来，随着人工智能、虚拟现实技术的发展，“意识是否被操控”“思考是否为灌输”的怀疑论危机愈发凸显，甚至衍生出“自由意志是意识幻觉”的虚无主义论调 [1]。现有研究多陷入“终极真实是否存在”的本体论之争，或“自由意志是否客观存在”的形而上学思辨，却忽视了人类生存的实践性本质。本文基于无穷系统包裹论的视角，正式确立层内实在论 + 实用完备主义的核心立场，融合 - 渐进验证主义与勇气伦理，跳出“非真即假”的二元对立，通过三大第一性原则构建结构化体系，明确认知、行动、价值的层级边界，既回应怀疑论危机，又解决道德兼容问题，最终指向多主体系统的稳定运行。

II. 核心概念与理论基础

A. 无穷系统包裹论的严格定义与层内实在论根基

本文构建的“无穷系统包裹论”作为层级化本体论框架，其核心要义在于将现实解构为无穷嵌套的包裹系统（$S_0 \subset S_1 \subset S_2 \subset \cdots \subset S_\omega \subset S_{\omega+1} \subset \ldots$），强调层级间“上层生成控制下层”的单向作用链。这种结构特性直接衍生出跨层观测的不可能性与相对自主性，为后续三大第一性原则奠定基础。认知有限性原则指出，受限于跨层观测壁垒，主体仅能在当前可达层 S_n 内进行认知建模；理论的功能定义则进一步将真理判定标准从“符合终极实在”转向“在可观测域 D_n 内的工具有效性”，明确了“D_n- 真”的操作性定义。

B. 实用完备主义的三大核心准则与动态验证机制

实用完备主义通过三大第一性原则构建起认知与实践的方法论体系。冲击阈值原则要求理论重构必须以破坏性反例为触发条件，避免无意义的怀疑消耗；而 $\varepsilon - \delta$ 渐进验证原则则将这一过程形式化，通过数学分析中的极限思想，将真理验证转化为理论在更高认知层级挑战下的稳定性测试。该原则强调不存在绝对真理，只有持续迭代的理论序列 $\{T_n\}_{n=0}^{\infty}$，这与传统实用主义形成本质区分——从追问“是否对应终极真实”转向关注“当前是否稳定可用”。

C. 哥德尔不完备定理视角下的意识困境与认知边界

将人类意识类比为形式系统，其核心命题“我的思考是自主的”呈现出典型的哥德尔式不可判定性：意识既无法自证自主性，也无法证伪被灌输的可能性。这种逻辑困境恰好印证了无穷包裹论的“跨层不可观测”特性，为认知有限性原则提供了深层逻辑支撑。它揭示出持续纠结于“思考是否被操控”本质上是超越认知边界的无效追问，如同尝试用形式系统自身证明其完备性一样徒劳。

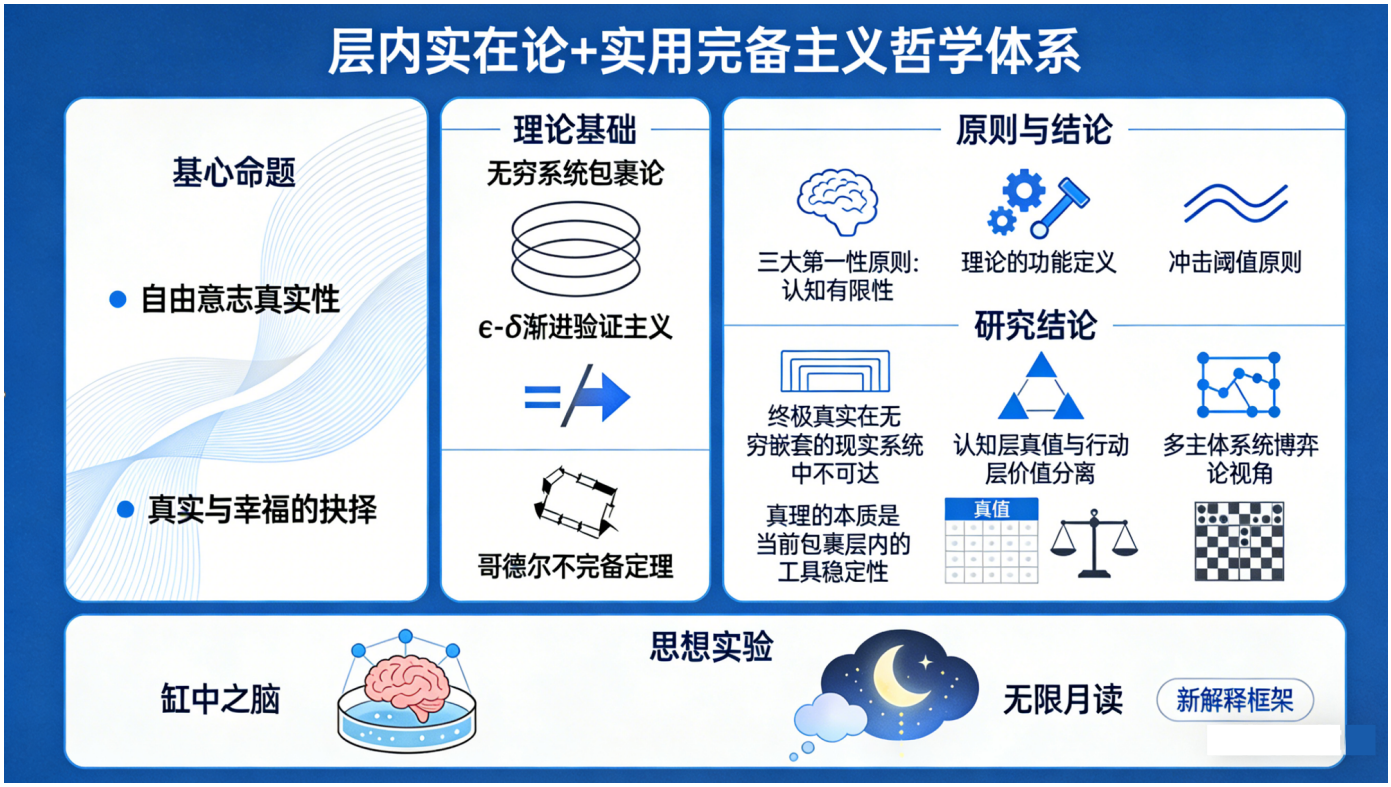

Fig. 1: 本文架构图

D. 勇气伦理的结构化内涵与反虚无主义功能

面对理论系统的终极不稳定性，勇气伦理被重新定义为“结构化的重建承诺”。当理论 T_n 因观测域扩展或现实冲击失效时，勇气体现为拒绝陷入虚无主义，主动启动 T_{n+1} 的建构过程。这种机制不同于传统意义上的情绪激励，而是作为稳定存在于各认知层级的迭代法则，成为对抗虚无的核心逻辑保障。它将“不确定性”转化为“可迭代性”，使认知系统在持续重构中获得动态生命力。

E. 理论体系的整体性关联与哲学范式转换

上述理论模块通过严密的逻辑链条形成有机整体：无穷包裹论提供本体论框架，三大第一性原则构建方法论体系，哥德尔不完备定理强化认知边界论证，勇气伦理则给出实践应对策略。这种系统性建构实现了从“本体焦虑”到“工程稳定性”的范式转换，不再执着于追寻终极真实，转而聚焦于认知工具在各层级的有效性与可持续迭代能力，为理解复杂现实提供了全新的哲学视角。

III. 无穷包裹下的真理建构：从“绝对真”到“层级有效”

A. 终极真实的不可达性

在无穷包裹系统与认知有限性原则的双重约束下，“终极真实”的概念本身不具备认知意义。原因如下：

- 层级的无穷性导致“最外层真实”不存在，任何对“终极真实”的断言都是超系统的无依据猜测；
- 跨层观测的不可行性使得“外部真实”无法被感知、验证，属于“不可观测的形而上学命题”，不符合“理论的功能定义”（无实践效用、无信息增益）；
- 按 - 渐进验证原则，“终极真实”无法满足“逐层验证”的收敛条件，因此不具备真理的基本属性（工具稳定性）。

B. 层级有效真理的核心特征

基于三大第一性原则，“层级有效真理”（D_n- 真）的三大特征可进一步明确：

a) 稳定性*:* 在当前层级 S_n 的可观测域 D_n 内，理论能稳定解释可视现实、指导实践，无内部逻辑矛盾；

b) 抗挑战性*:* 能经受住当前认知能力 K_n 的所有挑战，且在认知能力提升后（K_{n+1}）仍保持自洽，未触发冲击阈值；

c) 服务性*:* 核心价值在于“服务现实生存”，而非“追求终极本质”。例如，牛顿力学在宏观尺度（S_n 层，D_n 为宏观物理域）是有效真理，尽管在量子尺度（S_{n+1} 层，D_{n+1} 扩展为微观物理域）被相对论替代，但这并不否定其在当前层的实用性——符合“理论序列迭代”的形式化逻辑。

C. 对怀疑论的回应：不可区分性的实践消解

怀疑论的核心论据是“无法区分自主思考与外部灌输”，但在层内实在论 + 实用完备主义的框架下，这一论据的实践意义被彻底消解：1）不可区分性是意识系统的固有属性（哥德尔不完备），而非“理论缺陷”，符合认知有限性原则。2）从实践角度看，“自主思考”与“被灌输思考”在当前层 S_n 的表现完全一致，均能指导行为、建构意义，二者的区分不具备现实权重（无信息增益）。3）按冲击阈值原则，若未出现“思考失效”的破坏性反例（如无法预测、无法

行动），则对“是否自主”的怀疑仅为心理噪声，无需纳入真理考量。

IV. 价值与认知的层级分离：道德兼容机制

A. 核心难题：“可用即真”是否滑向工具主义？

层内实在论 + 实用完备主义的核心潜在争议的是：若“可用即真”，则“有效但残酷”的理论（如“剥削他人可快速获利”）是否会被接受？这一问题的解决关键，在于明确“认知层”与“行动层”的严格分离——“可用”与“应当使用”是两个不同层级的判断，二者无必然推导关系。

B. 三层级结构：认知 - 行动 - 价值

为解决道德兼容问题，本文将体系结构拆分为三个逻辑独立的层级，确保认知的工具性与价值的规范性互不冲突：

a) 第一层：认识论层（真值判断）*:* “可用即真”仅在认知意义上成立：某理论 T_n 在 D_n 内稳定、有效、可操作 → 记为“D_n- 真”。此处的“真”是功能标签（描述性判断），而非价值判断，仅回答“是否有效”，不回答“是否正当”。

b) 第二层：行动选择层（决策判断）*:* 在多个“D_n- 真”的理论或策略中，主体并非被迫选择任意一个。选择函数不由“真值”决定，而由当前系统的“价值函数”决定。核心推论：可用　必须使用；有效　正当；能做　应做。这一步将伦理层从认识层中彻底分离，逻辑上完全自洽，避免了工具主义的冷酷陷阱。

c) 第三层：价值层（规范判断）*:* 在无穷系统包裹论中，即便认知层（理论序列 $\{T_n\}$）不稳定，价值函数仍可在层内保持稳定。主体可承认：世界可能是模拟（认知层不可知）；意志可能是相对层级（认知层不可证）；真理可能会被推翻（认知层动态迭代）。但仍然稳定保留：偏好减少痛苦；偏好合作而非毁灭；偏好建设而非摧毁。此处的价值并非宇宙本体论命题（如“绝对善”），而是主体结构的稳定特征——只要主体结构（如人类的生物属性、社会属性）延续，价值函数便持续有效，层级变化不必自动摧毁价值。

C. 价值函数的来源与合理性

价值函数的来源并非“终极真理”，而是主体的持续选择与群体的博弈稳定解，这与“理论序列迭代”的逻辑完全一致：

1) 价值的相对性：价值并非绝对正确，而是主体在生存实践中持续选择、修正的结果（如“减少痛苦”的偏好，源于生物进化与社会协作的稳定需求）；
2) 价值的重建性：若某价值在新的层级 S_{n+1} 中失效（如“合作”在极端资源匮乏环境下无法生存），则主体可重建新的价值函数（如“优先自保”），符合“楼塌再建”的重建承诺；
3) 合理性基础：价值的合理性不依赖终极真实，而依赖“层内稳定兼容”——即某价值函数能与当前层的其他价值、理论、实践形成自洽系统，无内部冲突，且能提升群体生存概率。

D. 关键风险与回应

体系的核心风险并非“可用即真”，而是“价值函数的来源是否具有稳定性”：

若价值是生物进化产物 → 具有物种层面的稳定性，可跨个体兼容；

- 若价值是自我立法 → 需预设“层内相对自由”，但这与认知有限性不冲突（自由是层内的实践感受，而非终极属性）；
- 若价值是群体博弈稳定解 → 依赖社会结构，但社会结构本身也是层内的稳定系统，符合“层级有效性”。

本文认为，价值函数的来源是三者的结合，但其核心是“主体持续选择的结构”——这与理论序列 $\{T_n\}$ 的迭代逻辑一致，确保了体系的整体自洽。

V. 案例分析：从缸中之脑到无限月读的伦理抉择

A. 缸中之脑的层级解读

缸中之脑本质是“二元包裹系统”（大脑层 S_0 与操控层 S_1）。按层内实在论 + 实用完备主义的框架：

1) 大脑层的“真实世界体验”在 D_0（大脑的感知域）内稳定有效，因此是“D_0- 真”，尽管其本质是 S_1 层的“电信号灌输”；
2) 对大脑而言，“逃离缸体”是追求 S_1 层的 D_1- 真（更高层的有效性），而非“终极真实”；
3) 道德选择：若 S_0 层的体验稳定（无痛苦、可预测），主体可选择安于现状（价值函数偏好安宁）；若 S_0 层出现持续痛苦（触发冲击阈值），则可选择突破（价值函数偏好自由）——二者均符合“认知有效 + 价值自主”，无绝对对错。

B. 无限月读的伦理困境消解

无限月读的核心矛盾是“虚假幸福与残酷真实”的抉择，而三层级结构能彻底消解这一困境：

1) 无限月读中的“幸福幻境”是 S_0 层的 D_0- 真（有效但非终极），其“虚假性”仅相对于 S_1 层（现实世界）的 D_1- 真而言；
2) 抉择的关键不是“真实 vs 幸福”，而是“是否自由选择”——强制灌输（无论真实还是幸福）违背“行动层的价值自主”，而自由选择（进入幻境或留在现实）均符合“认知有效 + 价值兼容”；
3) 鸣人等人选择“残酷真实”的本质，是坚守 S_1 层的价值函数（同伴、希望、自由选择），而非追求“绝对真实”；带土选择“虚假幸福”，则是因 S_1 层的创伤导致其价值函数转向“安宁”，二者均有层级合理性——符合“价值是主体持续选择的结构”。

VI. 多主体系统的延伸：价值函数的稳定相容性

A. 新的核心问题

当体系从“单主体”扩展到“多主体”，新的结构性难题出现：不同主体的价值函数可能存在冲突（如 A 偏好“竞争”，B 偏好“合作”），如何保证这些冲突不会导致整个多主体系统的结构性崩溃？这一问题超出了认识论范畴，进入博弈论层面。

B. 解决思路：价值函数的纳什均衡

多主体系统的稳定运行，依赖于价值函数的“层内纳什均衡”——即存在一组共同价值（如“不伤害他人”“公平交易”），使得每个主体在坚守自身价值的同时，若偏离共同价值，其收益会下降（触发个体层面的冲击阈值）。这一共同价值的来源是：

1) 生物进化的共通偏好（如减少痛苦、生存需求）；
2) 社会协作的稳定需求（如合作比背叛更易获得长期收益）；
3) 价值迭代的收敛性（冲突导致系统崩溃后，主体会重建兼容的价值函数）。

C. “不伤害原则”的多主体兼容

“不伤害他人”之所以成为多主体系统的稳定价值，原因在于：

1) 认知层面：“伤害他人”可能短期有效（如掠夺资源），但长期会引发报复（触发冲击阈值），因此不符合“稳定有效”的真值标准；
2) 价值层面：多数主体的价值函数包含“避免自身被伤害”，因此“不伤害他人”是互惠的价值选择；
3) 博弈层面：若所有主体都遵守“不伤害原则”，则系统整体收益最大（帕累托最优），偏离者会被系统惩罚（如孤立、反击），因此形成纳什均衡。

D. 多主体兼容下的纳什均衡分析

假设在博弈系统中，参与者的策略空间为 $\mathcal{S}_i$，收益函数为 $u_i(s_1,\cdots,s_n)$，其中 $s_i\in\mathcal{S}_i$。定义策略组合 $s=(s_1,\cdots,s_n)$ 的 L^p 范数 $\|s\|_p=\left(\sum_{i=1}^n\|s_i\|_p^p\right)^{\frac{1}{p}}$，用于衡量策略空间的规模和复杂度。

1) 基于调和分析的博弈均衡存在性证明*:* 设 $K(s,t)$ 为博弈核函数，表示参与者在策略 s 和 t 下的交互关系，通过调和分析将收益函数 $u_i(s)$ 表示为积分形式：

$$u_i(s)=\int_{\mathcal{S}}K(s,t)f(t)dt \tag{1}$$

其中 $f(t)$ 为策略 t 的分布函数。这一设计的本质，是将 ** “无穷包裹视域”中复杂的交互关系进行数学抽象 **。在诸如“缸中之脑”的思想实验里，个体认知被封闭系统所包裹，其与“外部世界”的互动充满不确定性；而“无限月读”则构建了一个看似无限的虚拟空间，参与者在其中的行为选择与反馈构成复杂网络。此处的 $K(s,t)$ 正模拟了这种复杂交互，将个体在封闭或无限系统中的行为选择与收益关联起来。

为证明博弈均衡的存在性，利用 Holder 不等式：

$$\left|\int_{\mathcal{S}}K(s,t)f(t)dt\right|\le\|K(s,\cdot)\|_{L^q}\|f\|_{L^p} \tag{2}$$

其中 $\frac{1}{p}+\frac{1}{q}=1$。通过适当选取 p,q，结合范数的性质，可证明收益函数的连续性，进而利用不动点定理证明纳什均衡的存在性。这种证明过程，实际上是在论证“真理建构”的可能性。在被“包裹”的认知困境中，看似无序的行为与反馈，通过数学推导能够收敛到某种稳定状态，即纳什均衡，这暗示着即使在复杂封闭的系统中，依然存在可被认知和把握的“真理”或规律。

2) 稳定性分析*:* 定义系统的稳定性指标为 $\epsilon=\|u(s')-u(s)\|$，其中 s' 和 s 为相邻策略组合。利用 Young 不等式：$ab\le\frac{a^p}{p}+\frac{b^q}{q},\quad\frac{1}{p}+\frac{1}{q}=1$ 对稳定性指标进行放缩。将 $u(s)$ 和 $u(s')$ 代入收益函数积分形式 $u_i(s)=\int_{\mathcal{S}}K(s,t)f(t)dt$，可得

$$\begin{aligned}\epsilon&=\left\|\int_{\mathcal{S}}K(s',t)f(t)dt-\int_{\mathcal{S}}K(s,t)f(t)dt\right\|\\&=\left\|\int_{\mathcal{S}}(K(s',t)-K(s,t))f(t)dt\right\|\end{aligned} \tag{3}$$

令 $a=|K(s',t)-K(s,t)|$，$b=|f(t)|$，根据 Young 不等式有：

$$|(K(s',t)-K(s,t))f(t)|\le\frac{|K(s',t)-K(s,t)|^p}{p}+\frac{|f(t)|^q}{q} \tag{4}$$

对不等式两边在 $\mathcal{S}$ 上进行积分：

$$\begin{aligned}&\left|\int_{\mathcal{S}}(K(s',t)-K(s,t))f(t)dt\right|\\&\le\int_{\mathcal{S}}\left(\frac{|K(s',t)-K(s,t)|^p}{p}+\frac{|f(t)|^q}{q}\right)dt\\&=\frac{1}{p}\int_{\mathcal{S}}|K(s',t)-K(s,t)|^pdt+\frac{1}{q}\int_{\mathcal{S}}|f(t)|^qdt\end{aligned} \tag{5}$$

若假设 $K(s,t)$ 关于 s 满足 Lipschitz 条件，即存在常数 $L>0$，使得 $|K(s',t)-K(s,t)|\le L\|s'-s\|$，则有：

$$\begin{aligned}\frac{1}{p}\int_{\mathcal{S}}|K(s',t)-K(s,t)|^pdt&\le\frac{L^p}{p}\int_{\mathcal{S}}\|s'-s\|^pdt\\&=\frac{L^p}{p}\|\ s'-s\|^p\mu(\mathcal{S})\end{aligned} \tag{6}$$

其中 $\mu(\mathcal{S})$ 为策略空间 $\mathcal{S}$ 的测度。

同时，因为 $\frac{1}{q}\int_{\mathcal{S}}|f(t)|^qdt=\frac{1}{q}\|f\|_{L^q}^q$ 是有限值（基于 $f(t)$ 所属函数空间的性质）。

所以可得：

$$\begin{aligned}\epsilon=\left\|\int_{\mathcal{S}}(K(s',t)-K(s,t))f(t)dt\right\|&\le\frac{L^p}{p}\|\ s'-s\|^p\mu(\mathcal{S})\\&+\frac{1}{q}\|f\|_{L^q}^q\end{aligned} \tag{7}$$

当 $\|s'-s\|\to0$ 时，$\epsilon\to0$，这表明收益函数 $u(s)$ 是连续的。结合前文通过 Holder 不等式证明的相关结论，进一步强化了纳什均衡存在性的论证，也再次印证了在“无穷包裹视域”下，系统的稳定性和可认知性，即“真理建构”不仅在理论推导上可行，在系统动态变化中也具备稳定的特性。

$$\begin{aligned}\|u(s')-u(s)\|&=\left\|\int_{\mathcal{S}}(K(s',t)-K(s,t))f(t)dt\right\|\\&\le\|K(s',\cdot)-K(s,\cdot)\|_{L^q}\|f\|_{L^p}\\&\le C\|s'-s\|_{L^r}\end{aligned} \tag{8}$$

其中 C 为常数，通过选取合适的 p, q, r 使得系统满足 Lipschitz 条件，从而证明策略组合在扰动下的稳定性。这一过程对应“生存勇气”的量化表达。在“缸中之脑”或“无限月读”的情境中，个体面临认知与现实的冲突、系统的干扰，而此处通过不等式放缩证明的稳定性，意味着即使在外界扰动下，个体的行为策略仍能保持一定的稳健性。这种稳健性，正是个体在复杂、封闭甚至虚假的环境中，保持理性判断和行动能力的数学隐喻，体现了面对认知困境时的“生存勇气”。

通过上述不等式放缩过程，构建了基于博弈论和调和分析的数学模型，为无穷包裹视域下的真理建构与生存勇气研究提供量化分析基础。

VII. 结论

本文基于无穷系统包裹论，正式确立层内实在论与实用完备主义相融合的哲学立场，通过认知有限性、理论的功能定义、冲击阈值原则这三大第一性原则构建起结构化理论体系，明确了认知 - 行动 - 价值的三层级分离逻辑，核心结论如下：终极真实既不可达也不可证，真理的本质并非绝对的 T_∞，而是“当前层的工具稳定性”，可形式化为持续迭代的理论序列 $\{T_n\}$；“无法区分自主与灌输”是意识系统的固有局限，但依据冲击阈值原则，这一局限仅属于无意义的心理噪声，在实践中能够通过“层级有效性”予以消解；通过严格分离“认知真值”与“行动价值”，该体系得以兼容道德判断，有效避免滑向工具主义，而价值的合理性则源于“主体持续选择”与“群体博弈稳定”的双重支撑；多主体系统的稳定运行依赖于价值函数的层内纳什均衡，因此需要从博弈论视角出发解决各类价值冲突问题。未来研究可从多维度进一步拓展：一是将多主体价值兼容机制进行形式化处理，构建“层级价值博弈模型”；二是结合人工智能伦理相关研究，深入探讨 AI 主体的价值函数建构路径以及与人类价值的兼容方式；三是从神经科学与社会学的交叉视角切入，验证“价值是群体博弈稳定解”的实证基础；四是分析极端环境（如末日场景、跨星球文明）下，价值函数的重建机制以及系统稳定性的维护策略。

VIII. 致谢

感谢怪奇物语的赞助。

References

[1] Dennett, D. C. (2003). Freedom Evolves. *Viking Press*.
[2] Putnam, H. (1981). Reason, Truth, and History.*Cambridge University Press*.
[3] Gödel, K. (1931). Über formal unentscheidbare Sätze der Principia Mathematica und verwandter Systeme I. *Monatshefte für Mathematik und Physik*.
[4] 陈嘉映. (2015). 说理。华夏出版社.
[5] 赵汀阳. (2017). 第一哲学的支点。生活　读书　新知三联书店.
[6] Nash, J. F. (1950). Equilibrium Points in N-Person Games. *Proceedings of the National Academy of Sciences of the United States of America*.
[7] 金观涛. (2020). 真实与虚拟：现代社会的思想困境。中信出版社.